京城日報
夕刊
六月二十四日(日)
發行所 京城府太平通一丁目 合資會社 京城日報社

宮內省御用達
キツコーウユ

榮冠を目がけて 八強秘術を盡す

惠まれた庭球日和に 本社主催 選手權大會開かる

わが社主催第五回全鮮庭球選手權大會は廿四日午前九時五十分から京城運動場に擧行した、前日の天候模樣に天候まづ案じられてゐたがこの日は朝から京日日和に風もなくコンディションは頗る良い、而も參加するプレヤー八組、全鮮の精鋭として自他共に許すの猛者、コートの顏さも粒よいといふ三者ぞろつての大會の事とて戰前すでに、選手の意氣は勃然たるものありさんとして輝く優勝盃、並びに齋藤子爵盃めがけての爭霸戰半島庭球界未曾有の白熱戰が期待せられた。觀衆は午前八時半頃からスタンドにつめかけ定刻午前九時五十分滿場の拍手の中を前年の勝者朴君優勝盃をさゝげて先頭に立ち、國境代表これにつゞいて白色のユニフォーム麗々しく入場して優勝盃を返還、つゞいて鮫島本社支配人簡單な挨拶を試み井內鮮銀理事の鮮かな試球式に試合に入つた。

選手(關 安 保持者(朴 〇—四 中央(洪 淺野
安朴組棄權
北鮮(佐藤 祖 四—〇 南鮮(倉重 平山

南	3	1	5	1	0
北	5	4	7	4	5

古賀氏の審判、北鮮のサービスで開始したが南鮮アウト多くして殆ど自滅の態であるに反して北鮮佐藤、平山を縱橫に走らせ而もそのプレーシングよくエースして續々と點をなして行つた

忠清(尹 朴 二—四 西鮮(高 朴

四	4	2	0	4	5	4
忠	2	4	4	2	2	2

岡本氏審判、忠清サービスに開始、忠清第一ゲームを難なく許したが第二、第三と勢よく攻めつけ勝る有利にみえたにかゝわらず第四ゲームを失つてよりミス續出、ポイントを逸す

湖南(李 林 四—〇 國境(李 鄭

國	0	1	2	2	0
湖	4	4	4	4	4

南羽氏審判、國境サービスに開始、國境終始壓されて氣力に敗れ、湖南また、たんねんに打ち返へして國境をあせらし、あせる國境は自滅したのである

選手(關 安 保持者(朴 〇—四 北鮮(佐藤 祖
安朴組棄權す
中央(洪 淺野 四—一 南鮮(平山 倉重

南	7	5	1	4	1	1
中	9	7	4	2	4	4

梶澤氏審判、南鮮サービス。洪の自失に一ゲームを失つたがゲームがクロスするに從つて南鮮の耐久力なきに乘ぜられる氣味あり、善戰したが惜くも敗退

忠清(尹 朴 二—四 湖南(林 李

湖	4	4	8	4	4	4
忠	6	6	6	2	2	0	2

水元氏審判、中清ザービス忠清よくせめつけたが湖南のねばりに忠清遂に敗退

國境(李 鄭 三—四 西鮮(高 朴

西	6	4	6	1	2	5	3
國	8	0	4	4	4	3	4

古賀氏審判國境サービス
中央(洪 淺野 四—〇 北鮮(佐藤 祖
村上氏審判中央サービス
南鮮(平山 倉重 選手權(關 安 保持者(朴
安、朴組棄權す
國境(李 鄭 四—二 中央(洪 淺野

央	1	0	0	4	4	3	2
國	4	4	4	2	0	5	4

村上氏審判中央サービス
西鮮(高 朴 四—〇 南鮮(平山 倉重

南	2	1	1	2	0
西	4	4	4	4	4

古賀氏審判南鮮サービス

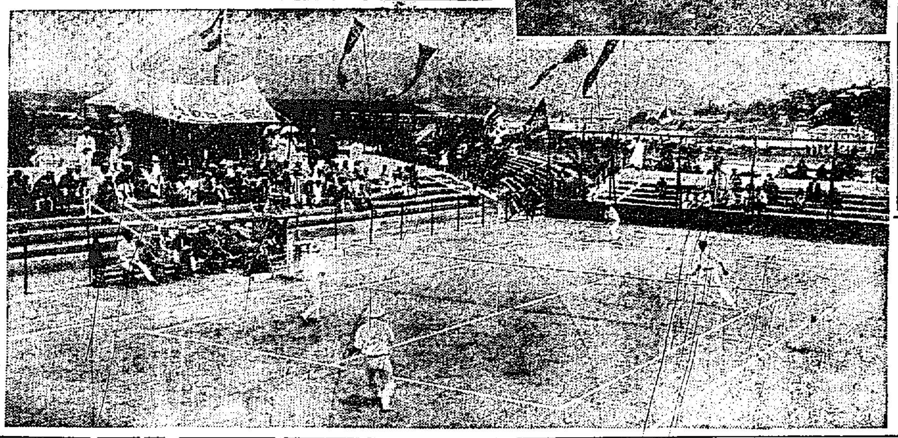

庭球爭霸戰 (上)井內鮮銀理事の始球(下)會場

劉氏投降か

【青島廿三日發】平度縣知事は劉志賢氏と會見後、劉氏はこゝ十日以內に蔣介石氏、に投降するか、さもなくば上海か日本に亡命するであらうと語つたなほ、方永昌、趙誠林の兩氏はすでに大連方面へ逃走せる模樣である。

東三省はどう動く……【9】

間隙に乘ずる勞農

煩はしくなる我對滿外交關係

奉天にて　鳥栖特派員記

戰鬪の勢力が失墜しても統一するには前途の如き東三省議會を以つてするから心配はあるまい少くとも日本をはじめとして外交關係においてはさして心配するやうなことはあるまいとする說もある。

併し乍ら これはあまりに支那の民族性を良に解し過ぎた見方ではあるまいか。各省分立離散後といふ場合各省の利害相反するとしたならば約束であらうか、同盟であらうが、悉く破つて仕舞つて平氣な支那のことであつてみれば、各省思ひ〳〵の態度に出るは明かなことであるから外交關係はことに面倒臭くなるだらう從つて我滿蒙政策の將來にも思はぬ障礙が橫はつてゐるかも知れぬ、なほ又以上の如く各省が步調を合せるといふことが不可能な場合の外にわれ等が最も恐れるのは一省を除いて

他の二省 が共同戰線を張ることである。又二省が共同した場合、他の一省が外部の勢力をひき入れて、對立しようとする場合も考へ得ることであつて、しかも若し日本が絕對內政不干涉の立場は不變の方針としても、何れか一省に對し指導的立場において經濟的その他の提携が成立した場合これに對し他の二省が、嫉視の眼を放つて更に第三國によらんとするに至ることである、しかも特殊なる既得の地位を確保せんが爲には日本は常に東三省において

積極的に 指導的發言の職能を發揮せねばならぬ立場に置かれてゐるのであるからこの間における誤解を避ける爲に今後可なり愼重な考慮と人知れぬ苦心を要することゝなり、帝國の施設もまた益々やりにくゝなることは爭はれぬと見なければならぬ。即ち東三省を訪れんとするものは愼重なる總合にあらずんば徹底的の統制であるとの覺悟をわれ等はすでに決めてかゝらねばならぬ時が來たしかも

虎視耽々 侵入の機を覗つてゐるものに勞農ロシアがあることを忘れてはならぬ。南方支那の共產派がある、張作霖氏健在の間いろ〳〵の非難はあるにしてもあの熱狂なる第三インターナショナルの手を撥ねかつぴどくたゝきつけてその東三省侵入を食ひとめて來た。國民黨あるごとに猜疑を怠らなかつた共產派としては東三省がかくも不安定にあるといふ昨今の狀態は絕好の機會でなければならぬ。すでに庫倫を經由して遠く蒙古から軍に對して

武器彈藥 その他の軍需品を密送しつゝあるとの情報さへ傳へられ極東課長メレニコフ氏の乘込みとなつた今日である、表面にこそ現れぬが最も東三省の內部には共產派の魔手はぬかりなく投げられてゐると見るのが至當である。そして今度こそ絕好の機會がゆるみかけた機會に深く食ひ入つたことであるから、意外な事相となつて現れて來はせぬか、それをすでに心ある人たちは信じもし、恐れもしてゐる有樣である。以上各方面の意見を

綜合して 極めて皮相ながら東三省の將來についての考察を試みられた譯であるが問題において甚だ暗い陰りほんとうのことをいへば誰にもわからないといふのが事實で、それを無理に理屈づけてみたのが以上の事がらなのである。即ち勘へ通りに行かぬのが世の常でまして支那のことであるから固よりこうしたことが許されぬのが當然のことである。話してくれた人も自信がないなら、これを聞いて書いた自分だつて實は果してかうした騷ぎをするかどうかはまだ大いに疑つてゐる。だが折角奉天に來たついでだ。一つ冒險的にやつてみやうといふやうな氣はまぐれから書き出したことである。奉天を中心として東三省にみなぎる現在の空氣、殊に奉派內部の動靜については極めて微力ながらも內容を盛つたつもりであるが要するに東三省は今までの東三省でなくなつた。境を接する朝鮮としては尙更のことゝ今後の東三省の動きに注視してはすべての人が出來を輕視してはならないことを最後に暗示してこの稿を終る（終……奉天を去るの日）

吳光新氏が謎の來奉

東三省の動搖に乘じて 暗中飛躍の目的か

【奉天二十三日發特電】吳光新氏は廿三日天津を出發し大連經由奉天に來るはずであるがこの來奉の目的は南方の勢力が漸次延び來り東三省が漸々に危險となるので今後の方策につき何ものか暗中飛躍を試みんとする爲であると見られてゐる。

駐日公使は未だ決定せぬ

濟南事件は外交的に解決 王正廷氏語る

【上海廿三日發聯合】二十二日王正廷氏はアメリカ領事をはじめ各方面の人々と會見して居るが新聞記者に對して、日本公使問題は殷汝耕氏とも王大楨氏とも、いまだ決定してゐない濟南事件は松井中將を會見した結果外交的に解決する事に決定したと語つた

諸機關を續々 南京へ移轉

【北京廿三日發聯合】北京占領後國民政府は郵政總局を南京に合併したのを手始めに從來南京に分立してゐた、鹽務關稅などの機關を將來南京にうつし統一せんとの意向がうかゞはれる、外交團側もその成行きを重大視してゐるが特に公使館移轉問題も種々の關係もあり比較的近き將來に何等かの提議に接するものと信ぜられるに至つたので日英兩公使、佛國代理公使および獨逸代理公使ハツシータリー氏は廿三日日本公使館で聯合協議として本問題に對し執るべき態度につきあらかじめ協議する所があつた

樞府委員會の 報告書配付さる

政府の態度を詰り その論鋒頗る痛烈

【東京電報】治安維持法緊急勅令案は樞府審査委員會を通過したので平沼委員長は直に審査報告書の作成に取りかゝり廿三日中に脫稿、急ぎ各顧問官並に關係方面に配附したしかして報告書には既報の如く政府の緊急勅令案提出の理由を戒むると共に今回の案件成立に奔走する政府當局を非難し、又閣議に狂奔するの弊を擧げてこれを痛擊する等、政府に對する非難は近來稀に見る猛烈を極めてゐる、なほこれに加ふるにいはゆる警告決議を殘し本案通過の附帶條件としてゐる、廿七日の本會議には平沼委員長よりこの報告書に基づいて說明がなさるゝはずで、これに對し政府側の答辯より更に痛烈なる反駁あり、かくて樞府本會議においても通過は見るべきも反政府的議論から來る派生的影響は今後相當の波紋を見ん

馮、白兩氏が策應して 東三省進擊の計畫

閻錫山氏の命令を聞き入れず 各國公使抗議せん

【奉天二十三日發特電】張宗昌氏より奉天某機關に來た情報によれば白崇禧、馮玉祥兩氏は五萬の兵を以つて南方軍を組織し、灤州、永平、昌黎、熱河方面より東三省に進擊するはずで閻錫山氏の命令を聞かず北伐を實行する準備中である。これが爲各國公使は南軍が奉天軍の平和的態度を無視して無暴の擧に出でつゝある行動に對し嚴重なる抗議をなすはずである

駐兵長引くは 支那の責任

經費は支那側に出させる 政府に意見昂る

【東京電報】帝國政府は在山東第六師團および第三師團の撤退後第三師團の平時部隊が山東に駐屯するについての責任は南京政府が外交々涉に對する不誠意に基因するものであつてその責任は支那側にありとの論據から右駐兵に要する經費を左の如き方法により支那側より强行的に求むべしとの意見漸く高まる

一、膠濟鐵道の强行的一時經營管理を爲しその收益を駐屯費に充つ

一、青島港灣の一時的管理を爲しその收益を駐屯費に充つ

兩氏奉天へ

【大連廿三日發特電】奉天軍撤退の使命を帶びて來連するとの噂のあつた張學良、楊宇霆の兩氏は二十三日午前五時入港の撫順丸で上陸し直に市內松山麓なる王永江氏邸に入り密議の上十一時大連發列車で奉天に急行したが記者團に對して「今回の目的は奉天軍撤退後京津地方で國民軍幹部とも種々會見、意見の交換をなしたのでこれを奉派老幹部に傳へ平和裡に時局の收拾を計りたいといふ念願からおよぶかぎりの奔走をするつもりであると語つた

活動寫眞無料公開

御歸朝の節子姬

明廿五日晚　午後八時から　櫻井小學校々庭
同　十時から　南大門小學校々庭

京城日報社

國策樹立 調査機關

近く組織に着手

【東京電報】田中首相の企圖する國策樹立の調査機關設置問題は政府において治安維持法改正緊急勅令案の通過をはかる大問題であつたため延期されてゐたがすでに同案の樞府通過も疑ひなきに至り又明年度豫算編成期も迫るのでいよ〳〵これを着手することゝなり近く閣議を開き首相より各閣僚にはかりその組織機關の顏觸れ等にわたり具體的協議をなすはず

三省會議

【東京電報】荒木參謀本部第一部長、松井第二部長同部課長々務局長、左近司海軍軍務局長、米內海軍軍令部第三班長ら五氏は二十三日午後外務省に森次官、植原參與官、有田アジア局長と會見し在滿方面の情報交換をなしたる後東三省問題、濟南交涉に關し意見の交換を行つた

辭令（東京電報）

（平壤刑務所）看守長　宿城仙人男
（西大門刑務所）同　鈴木　健一
任典獄補（七等）　中島　建
任京城帝大助教授（六等）　郡屬　佐藤　長藏
任道理事官（七等）　京都帝大助手　木村　入
任朝鮮道立醫院醫官（七等）　府技手　福田　豐喜
京城醫專教授　原　振緒
（休職）消技師　關谷　金一
依願免本官（各通）

人

◇丸山鶴吉氏　廿五日夜京城出發釜山浦、鎭南浦、平壤等を視察の上廿八日朝歸城の豫定
◇小野拓氏（專賣局文書主任）出張中のところ廿三日歸任
◇能見愛太郎氏（無盡會社長）廿四日夕入城天眞樓へ
◇式村茂氏（安東縣無限公司專務）二十四日朝入城同上
◇北尾淸七氏（大阪北尾新聞店主）同上、金剛山より入城同上

あすの天氣（25）

高氣壓は小笠原島附近海上から朝鮮を經て南滿洲に掛がつて居り支那の北部は氣壓が低く東に進んでゐる南岸及び國境は雨、其北部には低氣壓があつて東に進んでゐる他は晴曇不定である明日も槪ね曇る

豫報　曇一時晴

氣溫　廿四日正午　廿三日最高

近來色々さ變つた保險がありますが御老後の爲めにも弊社の配當附養老保險に限ります。而も本年は御大典記念として御加入の絕好期です。

大同生命保險株式會社
本社 大阪市西區土佐堀通
說明書贈呈
京城支店 京城南大門通一丁目

工事請負入札 遞信局
購買入札 平壤兵器製造所
御大典
中西テント商會 天幕雨覆日覆製造販賣 京城
大 ★
高橋盛大堂
頭痛にノーシン
淋病專門 和田醫院
地圖と電話番號 龍山練兵町 小林又七朝鮮支店
新發明機
京日案內
恩給
黑燒
扇子
恩給
恩給
ほね つぎ くじき うちみ 柔術道場
御泊は 京城府明治町二丁目

楊氏は士氣旺盛 當分は歸奉すまい

飽迄張氏を補佐するだろう 松井少將語る

【奉天廿四日發】奉天顧問松井少將、是永中佐は二十二日錦州において楊宇霆氏と會見し昨夜十二時の列車により歸奉、廿四日早朝より軍司令部に村岡軍司令官を訪ひ錦州方面の狀況を報告し、河本大佐を加へ數時間にわたり密談を凝らしたが語る

廿二日錦州で楊宇霆氏に會つたが士氣甚だ旺盛であつた、關內奉軍の集結は既に完了し南次關外に輸送中であるから數日中には錦州山海關間に全部分駐することとなり楊氏は之等を指揮監督し奉天政府安定までは當分歸奉しまい、楊氏は從來新興支那の建設は赤を除く全支那國民の合作に依らねばならぬとの持說であつたが今は南方との妥協等は考へてゐない從つて今直ちに東三省に青天白日旗が揚る樣なことは絕對にない、張楊兩氏の關係に就いては兎や角言はれ兩者の周圍の者も種々策動してゐるが其の關係は不可分で楊氏はあくまで張氏を補佐するだらう、尚東三省保安總司令は是非置かねばならぬが之は自然に任すべきで楊氏も此の事に就いては充分考へてゐる樣である

便衣隊のため 守備隊員射殺さる

濟南城南の不安更に深刻 第二次警備につく

【濟南二十三日發】濟南城內の大分步兵第四十七聯隊第九中隊一等卒清家榮吉は公用にて外出中、商埠公園裏手の道路にて何者かの爲射殺され腹部貫通銃創を受けてその場に卽死してゐた、軍部當局はこれを同跡に附してゐるが、最近便衣隊の活躍盛んなる爲、これ等の所爲と見られてゐるが軍は市中の不安に鑑みて廿三日より第二次警備につくと共に近郊を橫行してゐる土匪をも討伐するとなつた

鷄冠山境界に 鐵條網を張る

馬賊逆襲說に 住民不安に驅らる

【安東縣特電】廿一日鷄冠山附近にまたく馬賊襲來の報に接して鷄冠山駐および安東守備隊より川端隊の步兵三個小隊を討伐中であつたが廿三日引あげた同地方は目下警戒の爲に馬賊逆襲の流言蜚語が傳へられ住民は極度に不安を感じ、守備隊の將兵方々を警戒してゐるが、種々の關係上これも困難と見られるのでこれにかかる防禦工事として鷄冠山附屬地境界に約二千米にわたつて鐵條網を張る事となり安東の保線區より枕木五百本を送附した。なほ外に藥裝百余個を積付け四ヶ所に狀態を設けて萬一の場合はこれによつて防禦せしむる事になつたが更に廿二日安東署より警戒應援のため今村警部補以下四名を同地に派遣した

片山氏から 詳細聽取

鈴木氏の告訴事件

【東京電話】前回總選擧の折、鈴木前內相が神奈川縣第二區の應援演說中、『無產黨はロシアから選擧費用が來てゐる風聞がある』と放言したのに對し、社會民衆黨はこれを選擧違反として東京地方裁判所に訴へたが、廿三日同裁判所鈴木檢事は午前十時より告訴人社會民衆黨書記長片山哲氏を召致し告訴理由を詳細に聽取した

音松も 精神病者

赤坂離宮潜入の犯人

【東京電話】赤坂離宮に潜入した犯人鳴海晉松(二〇)の取調べに關し二十三日午後から晉松の妻イマ(二〇)大森漁業組合組長平林隆等を參考人として取調べ、午後九時いづれも釋放したなほ金子技師が精神鑑定の結果は麴町區の直訴犯人根岸彌一郎より精神の衰んだ精神病者と鑑定された、身柄は二十五日檢事局へ送るはず

書入れ日の朝稽古 (けふうつす)

夫の放蕩 妻を殺す

夫も悲觀して自殺を企つ

【安東縣特電】安東下川端町儒鄕一號居住丸進洗布所雇ひ人崔國起妻陳氏(二〇)は夫が夜遊びに耽り家庭を顧みないので悲觀し去る十五日夜燐マッチ五個分を水に溶いて嚥下し自殺をはかりその後日を追ふて身體が衰弱し死期に近づいて來たが夫が不憫に思ひ廿一日安東縣警醫院に入院加療せしめたが廿二日午前八時遂に死亡した處が夫の崔國起はこの妻の自殺を悲觀し申譯がないから死んでお詫すると同日午後七時頃阿片を嚥下した處を來合せてゐた者が發見直に支那街醫院に入院手當て中である

廢彈を盜む

【大田特電】二十日大田第三大隊射擊場番人柴田德次郎方の不在に乘じ忍び入り物置に保管中の三八式騎銃彈三十發(價格七十圓)を盜まれたるを大田憲兵分隊員探知し極力犯人搜索の所大田郡柳川面鼎里鄭應鎭(二〇)を嫌疑者として逮捕し取調べたるに遂に川瀨に隱匿せるを自白せる爲一件書類と共に檢事局に送致したるが憲兵分隊は最近練兵場、射擊場附近の草木を伐採する者多く斷然たる措置をなすべく警戒して居る

卓球大會 けふ來青閣にて

目出帽を被り 强盜押入る

若者と格鬪の末 一物をも得ず逃亡

二十四日午前四時三十分頃高陽郡漢芝面新堂里一三四番地金冠濟方に覆面の目出帽をつけた曲者がお入り金冠濟の居室に財物を物色中物音に金は目を覺し傍らにあり曲者をとらへんと向ふや泥棒は懷中より鋭利な海軍ナイフをとり出し金の右眼と右耳の間に輕傷を浴びせ金は屈せずなほ取組格鬪の末曲者の手よりナイフを奪ひ曲者の右肩部に一擊を與へたので曲者は金の隙をねらつて裏口より一目散に逃走やみの夜に姿を晦ましてしまつた。急報に接した東大門署では松下司法主任をはじめ司法刑事總がゝりで目下犯人搜査中である

五人組竊盜團 遂ひに檢擧

廿數件に及び 被害額は多額

京畿、仁川を股にかけて竊盜を働いてゐた黃海道鳳山郡洞仙面桃林里趙辰煥(一)、府內觀鐵洞一六三金東淳(二〇)、黃海道延白郡銀川面遂東里李龍成(三)、仁川府花平里四四六鄭在福(二)、黃海道海州郡錦山面鶴峴里一〇九崔龍洙(三)の五人組竊盜團中趙は黃金町二丁目路上において、金、鄭の兩名は黃金町三丁目李松浩方で、李、崔は仁川出張の中倉刑事の手によつて二十二日一網打盡に逮捕されるに至つた。目下本町署で取調べ中であるが竊盜は二十數件被害額は相當にのぼるらしい。

戰沒者遺族へ 弔慰金贈呈

臺灣の朝鮮人親睦會から 基隆署へ申込む

【臺北廿三日發】基隆在住朝鮮人五十余名が組織せる朝鮮人親睦會は不敬事件の犯人を同鄕人中より出したことを遺憾とし五十圓を醵出して、濟南出征の戰死病沒者遺族に贈呈したき旨基隆警察署に申出でた

人見絹枝孃が 世界記錄を造る

【幅跳競技て十八呎四吋】 インター倶樂部大會に於て

【イギリスタンフオードブリツジ廿三日發至急報】廿三日當地において擧行されたインター倶樂部選手權競技大會において日本オリンピック選手人見絹枝孃は幅跳競技に出場十八フイート四インチを飛んで世界婦人新レコードを作つた世界レコードは十七フイート七インチであつた(寫眞は人見孃)

走高跳にも新記錄

【イギリスタンフオードブリツジ廿三日電】廿三日のインター倶樂部選手權競技會において南アフリカ選手エム、カラーク孃は走高跳競技に出場五フイト三インチを飛んで世界の女子新レコードをつくつた

濃霧のため 救助出來ぬ

アムンゼン氏の 行方を氣遣はる

【モスコウ廿三日發】ソヴエツト政府よりノビレ少將救助のため派遣せる飛行家バブシユキン氏は碎氷船マリギン號に搭乘して目下カルリスランドより百キロメートルの地點にあるが、ノビレ少將救助に向つて返つて北氷洋中に不時着水して安否を氣遣はれてゐるノールウエーのアムンゼン氏の行衞を求むるため、數回の準備的飛行を試みたがその都度濃霧のため進行出來ず未だにア氏救助に向ふを得ずとの報道があつた

二晝夜で米 大陸を橫斷

【ニューヨーク發聯合】米大陸橫斷の汽車旅行は從來最短四日半であつたが今回航空鐵道會社なるものを組織し晝は飛行機、夜はプルマンの急行寢臺車といふ風に聯絡して近々四十八時間で然も休息しながら樂々と米大陸の橫斷旅行をさせる計畫が成り例の大西洋橫斷飛行の一番乘りンドバーグ大佐が主任顧問に上げられた。これはペンシルバニア鐵道會社聯盟たるアメリカ、バリー航空の聯盟の結果でリンドバーグ大佐を顧問に入れたのは大成功との評判。

質札を 貰つて行く

騙られた囚人の父

二十二日午後四時半頃府內觀鐵洞六〇番地李奎斐方に趙明淳といふ者が來て『自分は裁判所の監視で部の長男裁判長は目下西大門刑務所に入獄してゐるので搜査に來た』といひ家宅搜索を行ひ『この質札をもらつていく』が又明日來る』と翌日二十三日夕方再び家を訪ね『息子を早く刑務所から出る樣にしてやるから刑務所往復の自動車および代書料を出せ』と現より四圓二十錢を詐取した者があつた、目下東大門署で極力活動中

老人へ菓子料

池上政務總監一行 けふ公州へ入る

【鳥致院特電】滿州に一夜をあかした總監は朝八時宿を出でいよいよ忠北をあとに太田を經て公州に向つた、名はれて暑さ烈し、途中明岩堤を視察して美湖河畔に赴く、橋上にて道知事から水害狀況堤防築造等につき說明を聽き江外面事務所に立ち寄り道路の報告を聽取したのち十時忠淸南道鳥致院に到着ここにて忠北の官民に別れ忠南の知事代理安藤內務部長その他の出迎へを受けて郡廳に至る、郡守の、管內報告を聽取したのち官民を接見したが、特に數名の朝鮮老人を接見しあたゝかき言葉を興へかつ御菓子料を興へたので大變な喜びであつた。この美しい場面は地方民を感激せしめて總監のあたゝかき心を仰がしめた、それより資料女學校に赴き生徒の製作せる立派な生花や、繪およびその他の製作品を參觀賞揚するところがあつた、かくて汽車にて太田についたのは正午卅分、郡廳、東拓支店を訪問の上午後三時公州に着一泊なほ總監は太田郡廳で左の挨拶を述べた

本日の休日かつ炎暑の際わざわざお出迎ひを頂きその御厚意に對して感謝の意を表します只今管內報告を承はりますれば御當地の官民は極めて圓滿でますます發展の域にある事は喜ばしい事である、今後も理論がましい事なく誠心誠意、大太田建設のため盡くされん事を……なほ重ねてお迎への勞を謝します

少年倶樂部

山城瀧寄贈に「紅頭美談」に、神風八幡船に「神州天馬俠」、其他傑作小說滿載口繪等トテモ素敵な七月號!賣り切れぬうち早く御覽!

個人勝負の人氣

大相撲三日目

晴天と日曜にめぐまれた大角力三日目は稀太夾の割振景氣よく朝早くより入をよび西の海、錦山、星甲の後援會をはじめ宮山親方會の劍岳、吉野山後援會、蜂ブドウ酒連の應援があつて午前十一時すでに立錐の余地なき盛況を呈し觀客は早くから十六番取組個人決勝に意氣込み來訪のお好み島田川……矢筈潟の取組、朝潮の飛附五人拔に人氣を集めてゐる

四日目取組

島ケ峰	荒山
古賀浦	晴ノ海
開月	男女ノ川
一ノ濱	大蛇山
朝光	朝響
錦洋	劍岳
伊鶴	吉の山
豐國	宮城山
西の海	能代潟

出世する少女

手紙上手は出世の基。古今名士の立派な手紙が澤山「少女倶樂部」七月號に出ました。少女方は是非ぜひ御覽下さい

米人の見た 慶應チーム

【ニューヨーク特派聯合電信】目下渡米中の慶應野球チームは其の道の米人からも相當の興味を持つて見られて居るが、米國聯合通信社の運動記者ジエイ。アール。ベセルス氏は濱崎、宮武兩選手を殊に稱揚し『慶應チームはアメリカの優れた大學選手に比して優るとも劣らぬ優秀な選手を二人持つて居る。其の一人は左投手の濱崎で他は投手であり本塁打王であり然もどのポジションでもこなせる宮武である』といつて慶應が渡米後戰つた十七回中然もその對手が何れも米國で最强と云はれて居る大學チームやセミ。プロであつたにも拘らず十勝八敗の成績で其の勝利の何れもが此の二人に負ふ所が多い事を指摘して居る。殊に日本人選手としても小柄な方の濱崎があの體で好い成績を上げて居るのには驚かされたと見えて、身長五呎二吋に足りない小さな身でブルツクリンのセミプロ、ブッシュウイックを一安打で喰ひ止めた時は近來の傑作であると褒めてゐる。又宮武も盛んに其の猛打振りを發揮して居るが此れに對して米人記者は早速日本のベーブ、ルース、慶應チームの猛打者を招き更に其の猛打振りは將來ベーブ、ルースと肩を並べる事が出來るであらうと迄賞めて居る。殊に慶應が米國一流の大學チーム、ジョージクウン大學を破つた時の彼の打擊振りに到しては筆を極めて賞めて居る

名物 米澤之鶴

幼年學校の 生徒募集

【東京電報】昭和四年度陸軍士官學校並に幼年學校の豫定入校人員は左の通り決定し二十三日陸軍省令で告示された

一、士官學校豫科 三百五十名

一、幼年學校 五十名

黃金館 (廿五日から)

▲喜劇『ずぶ濡れ自動車』一卷▲現代劇『戀愛二重奏』七卷▲活劇『珍雅凱旋』九卷▲時代劇『三勝半七』十卷

京龍館 (廿五日から)

▲義士傳『間重次郎』全八卷故尾上松之助、澤村寳子主演▲現代劇『松竹梅』▲義士外傳『彼星支番』十卷

十週年紀念謝恩賣出し

六月廿二日ヨリ二十六日マデ五日間

●期間中二割引●

多少ニ不拘御來客樣ニ限リ洩ナク粗品進呈

コーヒー一碗ニテモ歡迎

期間中ハ混雜致シマスカラ勝手ナガラ出前御斷リ致シマス

京城本町二丁目 ホンマチパーラー (電話本局三三五〇番)

●尋卒無試驗入學●通信教授有●校長陸軍少將天谷知彰閣下指導

公認 附屬自動車學校

●毎月一日十五日入學●學則無代進呈東京市外六郷町(京濱蒲田驛前)

三坪百羽 年收千圓 養鷄講義

本邦獨創の最近式講義錄、講師が實驗成功の秘訣公開好評雨が如し 見本申込次第進呈す▲長野縣松本市澤村南町 大日本家禽改良會

日本卓上糊元祖

不易糊(フエキノリ)

本品はノビよく香氣馥郁として固着力絶大なり

銀行、會社、學校等へ特に推奨いたします

(全國文具店、雜貨店、紙店にあり)

新案特許の 不易水糊(フエキミヅノリ)

最新式卓上水糊は本品なり

一、特許により液の蒸發なし

一、液出の量及び(?)

一、...

硯墨以上に書築ねする

不易墨汁(フエキボクジウ)

つやくした墨色のあざ 事務用、習字用、廣告ビラ書き用、マーク描用等には最適品であります

東京 不易糊工業株式會社 大阪

最新式 芳香性 防臭 防虫 便所臭氣止 イマヅ芳香油 (一罐四五〇瓦入)

●今津佛國理學博士發明

▲防臭、殺虫の效力 カンプラ油、片腦油の二倍

便所に撒布すれば、芳香を發し、臭氣を完全に止め、ウジを殺し尚、消毒の効大なるを以て傳染病の豫防となる。

◎南京虫にカケルで卽死す

◎大掃除には、衛生上是非 本品をマカれよ!

イマヅ蠅取粉 殺虫劑 製造元 今津化學研究所

【藥店ニ有】

盛夏向新品中元大賣出し 第二回入荷

京城明治町 梅澤吳服店

六月二十五日ヨリ七月十五日マデ 夏物晩期の見切物を見逃して思ひ切つた大安賣

粗景進呈仕候

鯉山鑛山の鑛毒問題

何んだか怪しくなる 脅喝の事實も判明

馬山府外昌原郡内西面鯉里鯉山鑛山は約鑛で十二年前から採掘を開始して居たのであるがこれまで一回として鑛毒問題らしき問題を起こした事のないのに本年五月に入り苗代を作る時期に入り地元の地主および小作人の數十名が鑛毒として昌原郡廳に鑛毒の爲に三十三ケ所の苗代の稻苗が枯死するから善後策を講じて貰ひたいとの陳情をなしたので昌原郡でも

道廳に報告 その指揮を乞ふと同時にその鑛内より流出する鑛水を水原勸業模範場に送り分析を依頼した處、分析の結果は鑛毒の徴候十分に認めらるゝとの回答があつたがその鑛水の採取は内西面において採取したるものにかゝり水田から採取するを避け特に鑛山が鑛毒豫防の爲に設けたるタンクの内から採取したる事實も判明し その後苗代の稻苗は

健全に生育 し初めたが地主又は小作人の總代と稱する中七八名は數回にわたり鑛主である加藤鑛平氏宅に押かけ行き主人加藤氏が半身不隨なる中風病なる同氏の妻女に對し苗代一ケ所に對し籾六斗五升と金十圓づゝを提供せよと脅迫的言辭を弄したる事實判明せり元來同鑛山は昨年まで加藤鑛平氏と朝鮮人金興浩氏との共同經營なりしも加藤氏のみ出資し金氏は出資せず主として金氏が鑛山の採掘事任の有樣にてその鑛區面白からざる爭の事から昨年中加藤氏は他の仲裁人の仲裁により金三百圓の手切れ金を金氏に交附して加藤氏の專有となりたる等の事實あり、鑛毒問題は或は金氏を中心として附近農民等が計畫的に目論見たる芝居らしく、その筋から如何なる手段方法を執るやは目下馬山地方の在住民殊に鑛山業者に非常の注意を拂はれてゐる（馬山）

他人の土地で

道路を造る

全南谷城郡石谷面長は道路新設のため郡外十六名の土地二千三百坪を無斷で道路に取り込んだので所有者郡外十六名が面長に對しその賠償を責めたが面長は公共の爲だから我慢して貰へとの事に面の有志數名が仲裁に這入つたが面長が折合めので遂に所有者が強硬に出て道路を破壞として賠償の請求の訴へを起こし同時に面長個人として器物毀損罪として告訴した、七月十日第一回辯論を開廷する（光州）

汽車檢修

競技會

大田優勝

鐵道局では客車の運轉上重要作業について從來しばしば競技會を開催し從事員の能率增進につとめつゝあるが釜山大田兩運輸事務所聯合の下に第四回檢車競技會を廿三日午前九時から大田驛構内で開催し光永大田所長を委員長とし小野釜山、大久保大田兩運轉事務主任を審判員にその他不良ケ所指定、競技、準備、庶務委員十數名を擧げて普通檢査、仕立檢査、修理および鍛工手當ての三競技を行つたが各選手とも優秀な鍛工ぶり、車手、修車方だけに終始緊張した競技を見せ左記成績にて大田軍優勝した（大田）

▼普通檢査競技 一等大田關田、弘津組（八一點五）二等大田原田、保坂組（八一點）三等釜山副岡、高野組（七二點五）四等釜山金仁鎬、金永致（六九點五）

▼仕立檢査競技 一等大田竹下、矢崎組（九五點二）二等大田檜野、松下組（九二點六）三等釜山原田、佐々木組（八七點二）四等釜山渡邊、徐興弼組（八六點七）

▼修理及鍛工手當競技 一等釜山佐々木、内田組（一一五點二）二等釜山中山、帛野組（一〇八點）三等大田多田、黒田組（一〇六點）四等大田長田、西岡組（九七點）

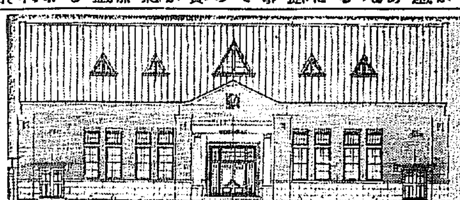

全州に新築する武德殿設計圖

鐵原に道立病院

陳情委員を道に送り 急設方を要望す

鐵原道立病院設置に關しては先般來しばしば地元有志會合してすでに本府竝に道當局に陳情をなし促進方を要望してをつたが現下醫療機關の不備によつて生ずる犠牲者の多きに鑑み速設要望の爲一層頻りさる廿二日午後七時から面會議室において面民大會を開催した山下面長から從來の經過の報告があり貝沼評議員は當局に陳情せる感想談を交へて飽まで官民協力一致の要あるを說き大野君外數氏は熱烈に要望氣勢を擧げ昭和四年度において速かに設置方を本府および道當局に請願すると同時に更に左の陳情委員を推薦し直に上京陳情することに決定して午後十時散會した（鐵原）

陳情員 貝沼、朴高、各道評議員、小宮山學組議員、西谷面議、藤田郡守、山下面長

晉州の

道路選奬式

優等は河東郡梳川面

六月二十二日午後二時より晉州公會堂にて晉州土木管區内の既成道路の選奬式を行つた知事代理平参與官、上田土木課長、關係各郡守面長その他多數の來賓あり、道知事代理および、晉州郡守授與ありそれぞれ優良面長および區長へ表彰狀および賞品等を贈つたが、優勝旗は優勝の成績を得た河東郡梳川面へ交附された（晉州）

晉州の音樂會

去る二十日、二十一日の兩日晉州座で晉州新聞記者團主催の朝鮮音樂大會を開催した兩日とも立錐の餘地なき盛況を呈した收得金約三百圓は悉く鳳陽學校ピアノ購入資金に充當した（晉州）

仁川雜俎

◇仁川商業會議所は二十三日午後三時から交通部會を開き京仁間列車貨物取扱改善並にそれに伴ふ仁川驛貨物取扱に關し協議した

◇仁川穀物協會對仁川精米組合の賃銀値下問題は昨夕刊所報の如く組合の荷役賃四錢五厘にて協定成立した模樣であるが吉田商議會頭は京仁荷主側に對しても圓滿解決を圖るべく二十三日上京斡旋する所があつた

◇仁川署は二十三日午前十時から梅田警部指揮吉本保安主任監督の下に保安係全員を組織して猖紅熱發生區域たる寺町、新町、宮町、花町の各戸に對し一齊に大消毒を行つた

◇平壤府外西城里七八元平壤櫻町西京ゴム工場職工吳正德（二四）は廿二日夜富川郡多洙面道末里二一支那人王乃增（四四）外六軒に朱安駐在所の刑事だと稱し阿片密賣者の調査をするとて屋内を取調べたとの届出により仁川署に引致中であるが同人は昨年九月妻を失ひ悲觀の餘り廿日漢江に入水自殺せんとしたが思ひ止まり阿片又はそと自殺すべく右のことをやつたと申し立てた

◇大相撲宮城山、西の海一行は京城打上後廿七、八兩日仁川觀物協會主催で興行する

◇仁川萬石町吉田氏は岳父廿三回忌追善のため廿四日、廿五日菩提寺たる日蓮宗妙覺寺で貧困者に白米十石を施米

◇城大劍道部員十三名は二十四日朝來仁、仁川署劍道部員と對抗試合を行つた

◇仁川山手町二丁目中林武男（一七）廿三日猖紅熱と診定

元山の

博士村

松濤園の海水浴場に 博士の別莊四軒建つ

風光の明媚と絶好の海水浴場として東洋一を誇る元山松濤園は年毎に識者から認られて避暑客が激增してゐるが今年は京城の岩井學、平野、渡邊、稻村の四博士がいひ合はしたやうにこの理想郷に別莊を建てることになり目下建築中であるがこうして開拓されて行く松濤園は外人村と共にやがて名實共に東洋一の避暑町となるであらう（元山）

釜山觀察團

釜山實業視察團一行は十八日午前十一時三十分の列車で來寧し直に自動車で會寧各所の觀察をなし會寧に一泊翌十九日午前七時會寧圖們鐵道で龍井村に向つた一行は間島から鏡城、雄基、羅南を視察して雄基から船にて歸航する豫定である（會寧）

十二人乘つた

自動車顚覆

被害は輕微

二十三日午前十一時頃乘客を滿載せる自動車が金堤郡金堤面校洞里の三叉路の高さ五尺餘の道路から畓に墜落顚覆したので附近に居合せた者が驚いて漸く引上げたが同自動車は扶安郡扶安面内李鐘元氏所有の全州扶安間定期自動車で金鍾元（三〇）の運轉してゐたものであるが乘客は男三名女六名子供三名計十二名の多數であつたが妊婦女が微傷したのと自動車のホロ及び硝子の破損したのみで大なる被害を免れたのは奇蹟であつた乘客は急報により扶安自動車を派し目的地に送り屆た顚覆の原因は大廻りをなしあやまつて墜落したものらしい（金堤）

南浦果物組

合總會

鎭南浦果物組合總會は二十三日午後一時から府會議室で出席組合員總代百十八名出席の下に組合長議長席につき第一號議案昭和二年度組合歳入歳出決算承認の件は宮田組合長の說明により異議なく承認第二號議案定款正副組合長及評議員改選の件は議長より選擧の方法を推選によるか投票によるかを計つたが前野氏は詮衡委員をあげて推選を主張し安氏は果樹界平和の爲め公平に投票を主張し上米良氏は從來の組合の成績に鑑み革新の意味を以て組合員個々の權利を尊重し投票選擧を主張し暗に從來の役員選擧の情實を指摘したので議場緊張裡を見せたが宮田組合長より正副組合長は無記名投票により選擧し評議員二十四名は各地公平分配の必要上土地に精通せる銓衡委員を擧げて推選しては如何と計り大多數の贊成を得て正副組合長の選擧を行つたが投票總數百六十九票で組合長宮田儀作（百五十九票）副組合長中田政三郎（百十九票）同 朱學根（七十八票）當選し評議員選擧は宮田組合長より内鮮人五名宛十名の詮衡委員を指名し詮衡の結果 小西仙吉、牧野弁、永田岩吉、平田儀助、武本信一郎、鍋島長八、中村信雄、川本竹松、大庭塞太郎、堀口市藏、花上忠光、前野元一郎、朴旋奇、安致中、金基萬、李斗完、金豐完、李仁圭、吳允熙、邊仁煥、任基淳、張榮善、金有渉、劉始澤の廿四名を選定し宮田組合長より二三報告して六時散會（鎭南浦）

蒙古王と

犬の話

三年前の約束を守り 橋本氏に贈る

蒙古王が三年前の約束を忘れずに、自分の愛犬の兒を雌雄二頭贈呈してきた話し。これは大正十五年の夏大阪の實業家橋本喜作氏が蒙古に旅行した際王に拜謁を得たが、王が子のやうに愛撫してゐる純蒙古犬の偉大な勇姿にほれ込み、この兒が生れたら是非貰ひたい、それではやらうといふ約束をして歸つたその約束を蒙古王が果した譯で、大阪市山陽通りの德榮公司經營大成洋行の支配人三竹豐道氏が大連まで伴はれてきて、十九日出帆のばいかる丸で大阪の橋本氏まで屆けやうと此程大連にした。二頭とも生後四ケ月の赤ちやんだが、成長すると牛の一頭位は朝飯前にやつゝけてしまふほどの勇者であるため、蒙古人は非常にこの種の犬を護身用として愛撫してゐるさうである。食物も高粱や鳥の骨や牛肉で、十匹が寄ると直ぐ喧嘩を起こすといふので、この二頭を一週間も徒歩でつれて寒天に來た蒙古の人は、喧嘩の防のため蒙古の土を風呂敷に一杯入れてきて、始終食物に混ぜしてやつてゐるといふ程だから、かゝる純粹種は日本内地では恐らく一匹もあるまいし、又滅多に日本あたりで育つものではあるまいと、蒙古でも自慢してゐたものだといふ（大連）

豐山地方は

饑饉

旱魃と不作で苦しむ

昨年の旱害に次ぐ春以來の旱天續きで早くも咸南の奥地には饑鬼道の苦しみにも增した食糧難が襲つて來た。從來豐山郡安山面は一帶に貧富の差少く常食は粟、馬鈴薯等の原始食ながらも土地は痩し人は少し生活難の悲鳴は他所を吹く風と桃源の夢に醉つた樂郷であるが昨年の不作で食糧の貯へは全く絶え草の根、木の皮に露命をつなぐもの續出し農繁期に入つても飢と疲勞で野外の勞働に堪へぬもの十二戸、種まで食ひ盡くして全然播種せぬ處が多く當局では對策考究中である（咸興）

日新會評議員會

大田日新會は廿五日午後四時から大田金融組合樓上で評議員會を開催し左の事項を協議する（大田）

一、本會副會長推薦の件
一、昭和二年度決算の件
一、同 三年度決算の件

平山郡の產業宣傳

平山郡では染料立毛品評會優良興式を兼ね產業講習會の宣傳の爲今回京城朝鮮農會より紙繪入の高級映寫機を借り汗浦、淵川、平山、溫井院の各地を巡回映寫し農業宣傳の實際をなした（南川）

地方集會

▲京仁記者團招宴 過般京仁兩地を視察した海州實業家の人々は廿三日夜稿の家で張宴視察の感想や失敗談に花を咲かせた（海州）

▲前野記者送別會 在仁川新聞記者有志は二十二日午後七時から月尾島相生亭に於て前朝鮮每日記者前野啓氏の送別會を開催した

◇漢城水原支店披露宴 漢城銀行水原支店は本店の提專務水原を初とし水原支店韓光錫氏の着任披露を兼ね二十日夜城内三三亭に官民及各新聞支局長等數十名を招待して盛宴を張つた（水原）

地方人事

▲濱田平壤飛行聯隊長 廿二日奉天丸で大連出帆青島へ
▲牛島政夫氏（新任慶尙總督秘書官）廿六日大連發赴任
▲菊山平北内務部長 上城中の處廿三日歸任
▲大岩銀東氏（安東地方事務所地方係長）廿三日着任
▲小川卓馬氏（同前任）廿三日大連本社へ赴任
▲小牧太次郎氏（小野田セメント重役）元山工場視察の爲め一週間の豫定で廿三日發元山へ
▲丸山鶴吉氏 二十六日歸仁浦から鎭南浦へ築港視察の上二十七日平壤に向ふ筈
▲野田黄海道内務部長 廿二日九月山で擧行した修養團發會式に臨席廿三日歸任
▲守屋榮夫氏 廿二日夜海州小學校で講演廿三日京城へ
▲安藤忠南内務部長 池上總監出迎の爲二十三日鳥致院へ
▲佐伯忠南警察部長 同上
▲下村宏氏 廿三日間島龍井村着廿四日琿春へ
▲大沼滿洲法院檢事正 十九日茂山着廿一日歸着
▲多田榮吉氏 上城中の處廿一日歸新
▲栗野俊一氏（安東地方事務所長）二十一日夜大連へ
▲岡見正治氏（新任滿洲電氣本社詰）二十二日安東發赴任
▲小川延吉氏▲永井寬龍氏▲栂山寬之氏（新義州學組議員）▲福原新義州内務主任、高女設備問題陳情のため上城中の處二十二日歸新

腸胃の傷害には これさへあれば 絶對安全

安川コロダイン

今は腸胃の傷害を起す季節假令ば腹痛胃痛食傷其他左記の諸病に最も有効なり
常に少量づつ服用せば消化力を增し胃腸を健全にし精神頗る爽快なる模範藥

適應症
○胃腸の傷害より起る諸症、腹痛、胃痛、食傷、溜飲、嘔氣、消化不良、胃痙攣
○氣付としての諸症 中暑、頭痛、目暈、卒倒、船暈、惡酔、車酔、
○氣管支の故障より起る諸症 喘息、祛痰、鎭咳

定價 廿錢 一圓 卅錢 二圓 五十錢

東京市日本橋上槇町三番地 安川晃榮堂 電話日本橋（二）一五〇八 七二〇四 振替東京二四九一番
全國各藥店にあり

中風病 如何程永年の難症も奇効の專門藥あり 申込あれ無料送呈す 播州明石外小山 普光山本坊

リン病新藥 トリート

淋疾は辛い 特製トリートに限る
うみ、いたみは忽ち止り、急性リン病は極く手輕に治る
藥價 特製 重症用 三圓 十五圓 輕症用 二圓 四圓
永年治らぬ慢性リン病も 特製トリート 服めば 苦もなく治つて……夢のよう

本舗 高橋盛大堂本店

寫眞機械材料（目錄進呈） 岩瀨寫眞機店 釜山本町一丁目電車通 電話七五五番 振替京城七六八番

産婦人科 小兒科 女醫 遠山醫院 京城北米倉町九三（富田商會横新道） 電話本局壹六三四番

日も これ足らぬ 活動に 無くては ならぬ赤玉の慰安
赤玉ポートワイン
卓上瓶 壹圓五十錢

かや ゆかた地 防水雨具
六月二十五日ヨリ 大賣出し
御遠方ノ御方ハ電話郵便ニテ御一報願ヒマス
岩見屋呉服店 本店 京城本町三丁目 電本二三三三番 支店 咸興本町一丁目 電長一二七三番

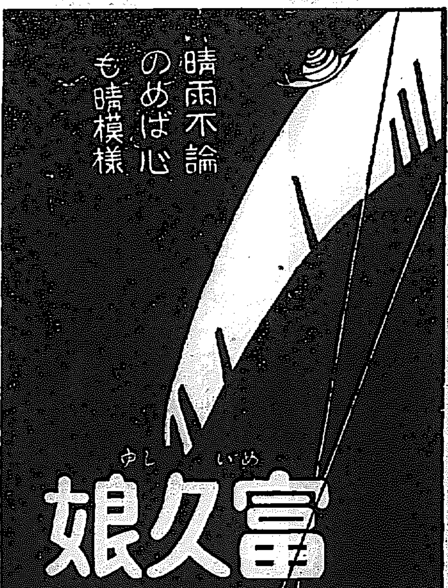

平田屋高級京染店 電話本局三三三番

皮膚泌尿花柳病 醫學博士 渡邊晋 京城貫金町入口 日本生命裏 診察 十二時半マデ及ビ夕刻

頭痛にノーシン

新築落成 親切叮嚀 茶代廢止 釜山驛前 花屋旅館 電話長一〇五九番

洋鐵鋼。線道。船舶。 土木建築材料 パイプ。機械。工業用付屬品 釜山府幸町二丁目 角野商店 電話長二三三番 振替口座京城一三九番

痔疾に カヴィドール
痔疾患にカヴィドールは、局所の疼痛を速かに消退し、出血を止め組織の新生を促す。
痔核、痔出血、脫肛、肛門裂創、肛門周圍炎に卓効を奏す 本品は坐藥と軟膏あり。
カヴィドールの說明書、實驗報告贈呈す
發賣元 株式會社塩野義商店

薩摩義士傳 (98)

(京城座上映)

中村兵衛作
神保朋世畫

逆川の崩壊

七月初旬の藩公検分が濟むと、江戸役人はすぐ檢分の模様を、公儀へ報告した。

それは島津家の當主である、重年公は若年であるが、よく工事の細大となく、意をとめて檢分された。なかく油斷ならざる檢分の仕方であるといふ事で、彼等今までの難題を裏切つて、余程狼狽のていに見へた。

既に檢分工事の始末も手控へて薩摩義士のなす所を見てゐたが、彼是する中七月も過ぎた。

八月に入つていはゆる八朔の風が立つて來ると、徐々彼等は油斷をはじめた。

「いえ手逆川の締切堤が、知らぬ間に大分歩つて來たぞ」

「何のく、まだく出來た許りの新土手は、手弱いものだから、何日でも潰す事が出來る」

「鳥羽の親分で、ウカくしてをつた。下手これから秋雨で出水する前だから、今の中に崩して置いてやらう」

「一ヶ所崩したが最後、ドット出水すりやア、何十町一面に泥澤な

紛らはしい店名の行商が多數出ております、お買求の際は必ず行商の法被に御注意願ひます 明治町 木村屋

しになつてしまはう」

「早速荒牧丹下に申附け、一夜の中に崩れ小口を作らせん」

目附役の二三は、早速荒牧丹下を呼び附けた。」

「豫て申附け置いたる、例の崩壊に着手致せ」

丹下は憎々しげに笑つて、「荒牧の初めつ方、梅雨期節に臨んでゐる所を、ブッ崩させんと存じ居つたるも、暫時待てとの仰せに、目明しの若い手を連れて遊んでをりました。閣下知さへあれば直ちに破壊取り計りまする」

「今日は八月の九日、月の宿の闇にさし昇るであらう。月明りに逆川へ向はせ、破壊の場所も目定め候やう」

「薩摩義士も、昔の疲れに油斷して、見張などもござるまい」

「オゝ彼等は小屋々々において、蛇籠囲の手作りを致して居る。何で川筋の番人などあらうや」

「左様なれば明晩までお待ち下さい、美ゝ事堅固な土手を崩し、薩摩義士の苦勞をくじいて御覽に入れまする」

かういつて役人共は、役宅へ戻つた。戻ると直ぐ月玉の樵次や、鳶役の岡蔵等を召集して、例の策を與へた。

「荒牧の旦那、若し萬一にも薩摩義士に見附かつたら、斬合にならねへとも限りやせんから、充分支度をして廻りやせう」

岡蔵がかういふと、樵次もうなづきつゝいつた。

「俺の考へでは旦那、俺等七八人の者が、手甲脚絆に足ごしらへして、ドスをブチ込んで乗込みやす。俺等の乾兒二十人許りは、人足姿で川へ入れやせう。さうして若も薩摩の奴等が見つけたら、俺等が飛出して、十手を振つて脅しやせう。脅り聞かなかつたら、ドスを拔いて叩ッ斬りやす」

「オゝいざとなつたら斬つてもよい。後々の處は身共が引受けて遣はす。又今宵八つ時を合圖に、身共も樣子を見に參らう程に、隨分共にぬかりなく」

「へイ畏まりやした。」もう先刻から

通信販賣 バイオリン尺八 マンドリン及ハーモニカ琴三味線 以上各別規則即時進呈す(價格表送) [illegible]市中島一七 大日本家庭音樂會

ら手はずは極めてあるんです」

「旦那御心配なせへやすな。何の雑作もねえ仕事でさア」

たやすく受合つて彼等は役宅を辭し去つた。

荒牧丹下はその日何くはぬ顔して、わざと逆川の沿岸を巡視などして不意を襲つてゐた。岡蔵等は七人の捕物姿で、月の出しほに逆川へ向つた。もうその時には鳶下の廿人が、百姓姿になつて、間近い村の居酒屋に入込んでゐた。

寫眞は ワタナベへ 電本三九二

JODK プログラム

六月二十五日【月曜日】

午前一〇、〇〇 氣象概況各地天氣實況
一〇、三〇 料理獻立及日用品値段
午後三、四五 ニュース
午後四、〇〇 大日本大相撲實況中繼放送(第四日目)
午後六、三〇 英語講座 笠谷保太郎
七、〇〇 童話 南山幼稚園々長 大和田りよ
七、三〇 常盤津 山姥 唄 花茂登その次 文の家久子 三味 若松家三郎 花茂登三助
八、三五 ニュース
八、四五 浪士銘々傳 聞眞次郎要子の別 西道雛坡鐵植 臨甲府虎勝入道
ラヂオ寫劇『モントングリ』 李映山紅 劇友會
九、五〇 時報、氣象概況、翌日プログラム發表

將棋新手合(三)

於東京市日本橋區蠣殼町一ノ四 蒋呂木將棋所

平香交 ▲六段 飯塚勘一郎(東京) 半手番 △五段 渡邊東一(東京)

(圖は前號指了の局面)

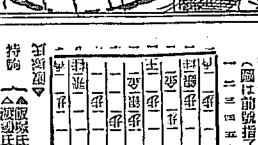

持駒 ▲飯塚氏 角歩 △渡邊氏 角歩

▲七八玉 △七四歩 △五八金 ▲四四歩 △四六歩 ▲四二金左 △一六歩 ▲一四歩 △四七金 ▲三二玉 △三七桂 ▲六三金 △九六歩 ▲九四歩 △七七桂 ▲七三桂 △四五歩 ▲同歩 (以下次號)

(蒋呂木七段講評)

(後手)持久戰術となりたので位負けせぬ意味で七四歩と留ずるのは、良い手である。

(後手)四二金左は、手詰り模様になるのを避ける意味で、わざと手損をして玉將を固めるみであるが面白くない、四三金左と直に着手する處である。

(先手)四七金と放れるのは、陣形として面白くないが、右翼の桂を捌くのと、攻勢を採る準備である。

(先手)四五歩と挑戦したのは、予定行動であるが、少し早い此處は四八金と引いて敵の手を待つ處である。

頭痛にノーシン

演藝案内

大正館

二十一日より特別大興行 夏の映畫街に獨り堂々雄飛する時代劇の一大傑作 大久保忠素監督 新田スタヂオ特作大久保忠素監督 京谷久雄 "酒"は異なもの 松井潤子共演 全卷 ヴアイタグラフ映畫 ゼスロッピンス監督 活劇 二人頑固親爺 全六卷 ロイドイングルハム氏主演 新田スタヂオ超特作品 大久保忠素監督 岡惚れ御無用 六卷 モダン令嬢 水城雅子、龍田(?)主演 佐々木清野 京都スタヂオ夏季超特時代劇 星哲六監督作品 林長二郎が放てのとても凄い大恐れ 暑い夏の雷電 林長二郎努力主演 坪井哲、小澤茂一郎、正宗新九郎 久世小夜子、小川雪子、糸浦柳子 大瀬半五郎 八卷 東海波碧き清水港に仁侠次郎長の名も俠血高鳴る一度怒れば鬼をも拉ぐ、男の名輝く大瀬の半五郎が若き日の物語り

中央館

マキノ社 二十日より第二回特選名畫提供 名實共に絶對的優秀折紙付の大映畫多大の犠牲を拂ひ遂に上映を見られよ二大映畫の併映と中央の意氣を

日活時代劇部特作品 大阪毎日新聞連載小説 原作 林不忘 脚色 伊藤大輔 ◇時代映畫 大岡政談 第三篇 全十卷 主演 大河内傳次郎一人二役 伏見直江、梅村蓉子、高木永二 賀川清 共演 相合して踊躍の風雲は流血を誘ふ乾雲坤龍二刀に怨する謎 遂に劍壇上に旋風的人氣と名聲を捲し大日活名畫を

マキノプロダクション特作 少年倶樂部連載 原作 吉川英治 脚色 監督 吉野二郎 大衆連續時代劇 神州天馬峽 第二篇 全九卷 マキノ青年組織學生二回主演 マキノ梅太郎、マキノ久夫、マキノ登六、松浦築枝外オールスターキャスト

大メトロ・ゴールドウイン特作大映畫 大悲劇 ラ・ボエーム 全十卷 巨匠キング・ヴイダー氏監督作品 リリアン・ギッシュ嬢 ジョン・ギルバート氏 主演 名作小説に歌劇に名高き悲戀の映畫化 ルネ・アドレー氏 ジョージ・ハッセル氏 ロイ・ダーシー氏 エドワード・ホートン氏 共演 翠線に響く純情恋なる戀と笑の交響樂…詩と美の大映畫のシムフォニイ!! 此の大映畫是非御見逃し給ふ勿れ

喜樂館

廿一日封切 特別名畫大興行 ウヰリアム・フォックス社提供 ◇洋劇 地獄の四百丁目 六卷 マーガレット・リヴィングストン嬢 ハリスン・フォード氏 競演 美麗、壯烈言語に絶するテクニカラー極彩色の地獄の場面のエピソード

日活現代劇部作品 原作 岡本一平 監督 溝口健二 ◇現代劇 人の一生 (クマとトラの卷)終篇五卷 主演 小泉嘉輔、根岸東一郎、瀧花久子 絶大なる期待を以て迎へられた岡本氏の原作になる抱腹絶倒の大爆笑映畫の完結篇を見よ!!

大時代劇 三勝半七 十卷 『今ごろは、半七さんは何處にどうして…』の三勝半七の新解釋によろ映畫化!人間としての三勝、半七を描破して時代劇界の異彩 次週=バイオラマ・ダナー主演『第一曲馬團』封切

嘉活劇 珍雄凱旋 九卷 ワーナー・ブラザース映畫 ジョージ・ジェッセル主演 歐州大戰の名優を織り込める近來の快作

東亞倶樂部

キネマ直營 廿五日より東亞獨特の興味本位の三名篇上映 高級化粧品ムーンキッスの三週間大人の入場者には洩れなく進呈 ユニバーサル映畫 ずぶ濡れ自動車 一卷 東亞キネマ京都作品 近代新話 全然相反する性格を持つ姉と妹が同一の男性を戀して奏づる愛の曲 二重奏 七卷

京龍館

六月廿五日ヨリ上映 日活京都時代劇部特作品 忠孝義仁 監督 池田富保 主演 故尾上松之助、澤村春子 義士傳 間重次郎 全八卷

日活會社現代劇部特作品 監督 伊奈精一 主演 戸田春子、見明凡太郎 現代映畫 松竹梅 全卷

日活會社時代劇部特作品 原作 深草一兵 監督 溝淵英次郎 主演 尾上多見太郎、澤村春子 義士外傳 俵星玄蕃 全十卷 風を誘ふ花よりも又我はなを春の名殘を如何にとやせん世と共に消え行く…

浪花館

六月廿三日一夜限り 午後六時開演 柳事燕路獨演會 一、大山詣り 一、お嬢子 一、本城(?) 一、春雨夕に 稽古屋 法華豆腐 梅の[illegible] 南山吟社 手踊 染節 ほか

皮膚病新藥

Astha アスター

「アスター」は皮膚に吸收し易く、强力なる殺菌作用は潜在せる寄生菌虫を絶滅せしめ、速かに患部のかゆみを去り、消毒、收斂の綜合作用により、難症、痼疾に對しても完全に治療の目的を達す。

「アスター」は芳香あるクリーム狀の軟膏にして、厭ふべき惡臭なく、毫も副作用なき、優秀なる藥劑である。

適應症

疥癬、田蟲、水蟲、白癬、陰嚢濕疹、慢性濕疹 小兒の「クサ」皮脂缺乏症、鱗癬、痒疹匐行疹 汗疱、痤瘡、各種皮膚炎、及一般寄生性皮膚疾患

(小壜 約一〇瓦入 〇、三五 約四〇瓦入 一、〇〇 チューブ入 〇、五〇 特大 約五〇〇瓦入)

發賣元 大阪 東京 丹平商會新藥部

○各地有名藥店にあり

頭腦の改造!!!

痼疾の腦神經病を治癒し
明晰健全なる頭腦を作る

腦病良藥 健腦丸

かゝる人は速に健腦丸を服用あれ

◇頭に重い物を被つた心地する人
◇頭痛眩暈がして夜眠られぬ人
◇逆上せて氣分惡く便秘する人
◇文字を讀んでも意味の解らぬ人
◇記憶力薄く決斷力乏しき人
◇事務執るも直ぐ倦怠する人
◇些の事も神經過敏に驚き易き人
◇何を見ても悲しく物事悲觀する人
◇健腦丸は腦力を補ひ、腦を健全にする要素を具備す

定價	
五十錠	一圓
	二圓
	三圓
	五圓
	十圓

本舖 大阪 東京 丹平商會藥房 全國各藥店に取次す

仁川出帆 山下汽船 川崎汽船

▲阪神行 玉榮丸 月 日
▲尾ノ道、阪神 第一糸崎丸 月 日
▲京阪神 裕丸 月 日
▲名古屋、清水、京濱 大發丸 月 日
▲阪神 玉丸 月 日

山下汽船株式會社 川崎汽船株式會社
協同海運株式會社 電話長八六二〇番 電話八六二七番

嶋谷汽船仁川出帆

○寄港地=天津、大連、鎮南浦、仁川、群山、木浦、釜山、浦項、與、宮津、舞鶴、新舞鶴、敦賀、伏木、新潟(臨時)函館、小樽、大泊、函館、釧路、厚岸、根室
○各船共總噸數二千噸以上ノ優秀荷客船ニシテ無線電信装置ヲ有ス
大連天津直行(大連汽船航路接續)

仁川發 ▲群山 ▲大連 ▲長崎 成丸 六月 日未明
裏日本北海道 樺太行(釜山 木浦出)
鎮南浦發 代理店三和町 日鮮海運出張所 ▲群山 ▲大連 ▲長崎 ▲平壤 丸 六月 日午後
仁川發 代理店本町四 日鮮海運株式會社 ▲群山 ▲大連 ▲長崎 ▲平壤 丸 六月 日午後

嶋谷汽船株式會社 仁川出張所 仁川本町四丁目 電話五八五・五〇一〇八

森信汽船仁川出帆

▲江華島行 毎日出帆
▲延安行 毎日出帆
▲瑞津行 隔日出帆
▲唐津行 月六九回出帆
▲常里山行 隔日出帆
▲牙山行 隔日出帆

各沿岸行帆船積荷取扱 回漕貨物ハ本社陸運部取扱 仁川埠頭(電話一六三番)

森信汽船株式會社

仁川出帆

●群山、木浦、阪神 秀吉丸 六月 日
●群山、木浦、阪神 伏見丸 六月 日
●群山、木浦、阪神 神代丸 六月 日
●群山、木浦、阪神 赤城丸 六月 日

尼崎汽船部 國崎汽船會社代理店 高杉回漕部 仁川海岸町(電話五九番)

大阪商船株式會社

●關門神戸大阪行(群山木浦經由) 大信丸 六月廿四日 大州丸 六月廿九日 山東丸 六月三十日 大智丸 七月一日 銅山丸
●名古屋、清水、東京行 △甲子丸 △四川丸
●大連行 東丸
●長崎、鹿兒島、三角行 關東丸 六月廿八日前十時 七月四日
●釜山、門司、宇品、神戸、大阪行 天草丸 六月三十日 照國丸 六月廿三日 大阪行 時

内地各港出帆主要航路 (省略)

大阪商船株式會社仁川支店 電話二〇、一一番

定期航路 仁川汽船出帆

海州線 隔日出帆
仙掌線 隔日出帆
延安線 隔日出帆
舊島線 毎月十回直行
甕津線 月數回臨時
德積線 毎月八回
信島線 毎月八回
靈興線 毎月八回

仁川汽船株式會社 仁川府港町七丁目

朝鮮郵船

○金剛山探勝航路開始 咸北丸 元山發 七月二日 十六日

(以下各航路出帆表)